Информация о подготовке и проведении ГИА в 2017 году

МУНИЦИПАЛЬНЫЙ КООРДИНАТОР ГИА-11кл. ЕФРЕМЕНКО НАТАЛЬЯ АЛЕКСЕЕВНА

Управление образования Администрации города Усть-Илимска

Меню
усть-илимский ФИЭК — Я | Аттестация педработников | Управление образования | Входящие - Почта Mail.Ru
uiedu.ru
Войти Зарегистрироваться

Образовательный портал

Официальный сайт Управления образования Администрации города Усть-Илимска

План работы
- План работы на год
- План работы на месяц

Проверки
- Планы контроля
- Информация о результатах плановых проверок

Мониторинг СО, статистика
- Публичный доклад
- Мониторинг СО
- Статистические сборники

Комплексная безопасность
- Информационная безопасность
- Противодействие терроризму
- Охрана труда
- Профилактика детского дорожно-транспортного травматизма
- В помощь социальному педагогу
- Профилактические недели

Учителю
- Августовская конференция
- Методические объединения
- Аттестация педагогов

Одаренные дети
- Документы
- Рейтинг школ

Установочное заседание ГМО инструкторов по физической культуре дошкольных образовательных учреждений

Ноябрь 2nd, 2016 pakart Комментариев нет »

27 октября в МБДОУ детский сад № 32 «Айболит» состоялось установочное заседание городского методического объединение инструкторов по физической культуре дошкольных образовательных учреждений.

Читать далее »

«ИМКТ – в поисках смыслов»

Ноябрь 1st, 2016 pakart Комментариев нет »

«Чтобы иметь будущее, нужно быть готовым сделать что-то новое»
Питер Друкер

Интегрированная муниципальная команда тьюторов (ИМКТ) апробировала новую

Логин
Пароль
Запомнить
Войти Зарегистрироваться

Версия для слабовидящих
Версия для слабовидящих

Обращения
- Порядок
- Время приема
- Интернет-приемная

Государственная итоговая аттестация
- Для выпускников 11-х классов
- Для выпускников 9-х классов

ege2017
2017 ЕГЭ ВЫБОР БУДУЩЕГО!

Родителям
- Вниманию родителей, воспитывающих детей-инвалидов

RU 14:18 03.11.2016

Результаты государственной итоговой аттестации

Показатели	2015	2016	2017
Всего обучающихся	**440**	**468**	**478**
Допущенных к ГИА	**440**	**468**	
Не допущенных к ГИА	**0**	**0**	
Участников в форме ЕГЭ	**436**	**467**	
Участников в форме ГВЭ	**4**	**1**	
Не прошли ГИА в основные сроки (июнь)	**7**	**4**	
Получили аттестат - всего	**435**	**466**	
Не получили аттестат	**5**	**2**	

ЗАДАЧИ ОБУЧАЮЩИХСЯ

Освоить программу → Получить допуск к ГИА → Сдать ГИА → Получить аттестат

Продолжить обучение:

в учреждениях
- **СПО**
- **ВПО**

Федеральная служба по надзору в сфере образования и науки

ФЕДЕРАЛЬНОЕ ГОСУДАРСТВЕННОЕ БЮДЖЕТНОЕ НАУЧНОЕ УЧРЕЖДЕНИЕ

«Федеральный институт педагогических измерений»

ФИПИ

Главная | О нас | ЕГЭ и ГВЭ-11 | ОГЭ и ГВЭ-9 | Поиск документов | Мероприятия | Отчеты

Главная » Открытый банк заданий ЕГЭ

- Нормативно-правовые документы
- Демоверсии, спецификации, кодификаторы
- Для предметных комиссий субъектов РФ
- Аналитические и методические материалы
- Для выпускников
- ГВЭ
- Итоговое сочинение
- Открытый банк заданий ЕГЭ

Открытый банк заданий ЕГЭ

КИМ ЕГЭ 2015 (досрочный период)

РУССКИЙ ЯЗЫК

МАТЕМАТИКА

МАТЕМАТИКА базовый уровень

ФИЗИКА

ХИМИЯ

ИНФОРМАТИКА и ИКТ

БИОЛОГИЯ

ИСТОРИЯ

ОБЩЕСТВОЗНАНИЕ

ГЕОГРАФИЯ

АНГЛИЙСКИЙ ЯЗЫК

НЕМЕЦКИЙ ЯЗЫК

ФРАНЦУЗСКИЙ ЯЗЫК

ИСПАНСКИЙ ЯЗЫК

ЛИТЕРАТУРА

Итоговое сочинение

Открытый банк заданий ЕГЭ

Открытый банк заданий ОГЭ

ПЕРЕГОВОРНАЯ

Предмет	изменения
Русский язык, математика, география, информатика и ИКТ, литература – нет изменений структуры и содержания	
Иностранные языки – нет изменений структуры и содержания. Уточнена формулировка заданий 3 устной части экзамена.	
История - нет изменений структуры и содержания. Изменен максимальный балл за выполнение заданий 3 и 8 (2 балла вместо 1). Усовершенствованы формулировка заданий 25 и критерии его оценивания.	
Обществознание	Структура блока заданий части 1, проверяющего содержание раздела «Право», унифицирована по образцу структуры блоков, проверяющих содержание других разделов курса: добавлено задание 17 на выбор верных суждений, изменена нумерация заданий 18 (бывшее 17), 19 (бывшее 18). Задание 19 в том виде, как оно существовало в КИМ предыдущих лет, исключено из работы.
Физика	Изменена структура части 1 экзаменационной работы, часть 2 оставлена без изменений. Из экзаменационной работы исключены задания с выбором одного верного ответа и добавлены задания с кратким ответом.

Изменения в КИМ ЕГЭ 2017 года

Предмет	изменения
Биология	Оптимизирована структура экзаменационной работы: 1. Из экзаменационной работы исключены задания с выбором одного ответа. 2. Сокращено количество заданий с 40 до 28. 3. Уменьшен максимальный первичный балл с 61 в 2016г. до 59 в 2017г. 4. Увеличена продолжительность экзаменационной работы с 180 до 210 минут 5. В часть 1 включены новые типы заданий, которые существенно различаются по видам учебных действий: заполнение пропущенных элементов схемы или таблицы, нахождение правильно указанных обозначений в рисунке, анализ и синтез информации, в том числе представленной в форме графиков, диаграмм и таблиц со статистическими данными.
Химия	Оптимизирована структура экзаменационной работы: 1.Принципиально изменена структура части 1 КИМ: исключены задания с выбором одного ответа; задания сгруппированы по отдельным тематическим блокам, в каждом из которых есть задания как базового, так и повышенного уровней сложности. 2. Уменьшено общее количество заданий с 40 (в 2016г.) до 34. 3. Изменена шкала оценивания (с1 до 2 баллов) выполнения заданий базового уровня сложности, которые проверяют усвоение знаний о генетической связи неорганических и органических веществ (9 и 17). 4. Максимальный первичный балл за выполнение работы в целом составит 60 баллов (вместо 64 баллов в 2016 году).

Изменения в КИМ ЕГЭ 2017 года

Государственная итоговая аттестация

Ф О Р М Ы

- Единый государственный экзамен – **ЕГЭ**
- **В форме контрольных измерительных материалов (КИМ), представляющие собой комплексы заданий стандартизированной формы, а также специальные бланки для оформления ответов на задания.**
- **ЕГЭ проводится письменно на русском языке (за исключением ЕГЭ по иностранным языкам).**

- Государственный выпускной экзамен – **ГВЭ**
- **в форме письменных и устных экзаменов, с использованием текстов тем, заданий**
- Основание:
  - Рекомендации психолого-медико-педагогической комиссии (ПМПК)
  - Справку, подтверждающую факт установления инвалидности (ФГУ МСЭ)

К ГИА ДОПУСКАЮТСЯ ОБУЧАЮЩИЕСЯ

- не имеющие академической задолженности
- имеющие годовые отметки по всем учебным предметам учебного плана за 10-11 класс не ниже удовлетворительных
- имеющие «зачет» по итоговому сочинению (изложению)

Тематические направления 2016-2017 года

1. **«Разум и чувство»,**
2. **«Честь и бесчестие»,**
3. **«Победа и поражение»,**
4. **«Опыт и ошибки»,**
5. **«Дружба и вражда».**

В соответствии с указанными тематическими направлениями Рособрнадзор организует разработку закрытого перечня тем итогового сочинений 2016/17 учебного года и проводит их комплектацию по часовым поясам. Комплект будет включать 5 тем сочинений из закрытого перечня (по одной теме от каждого общего тематического направления).

Пишут в своей школе
7 декабря 2016г., начало в 10.00

Дополнительные сроки:
1 февраля и 3 мая 2017 года

Итоговое сочинение (изложение)

Прием заявлений

Форма заявления 2.1.

Руководителю образовательной организации

_____

(ФИО)

Заявление

Я, _____

фамилия

_____

имя

_____

отчество

Дата рождения: __ __ . __ __ . __ __ __ __

Наименование документа, удостоверяющего личность

_____

Серия _____ **Номер** _____

Пол: ☐ Мужской ☐ Женский

обучающийся «____» класса образовательной организации _____

(полное наименование образовательной организации, местонахождение)

прошу зарегистрировать меня для участия в ГИА по следующим учебным предметам:

Наименование учебного предмета	**Отметка о выборе**	**Выбор даты или периода проведения* в соответствии с единым расписанием проведения экзаменов**	**Форма ГИА (ЕГЭ, ГВЭ (изложение, сочинение))**
Русский язык			
Математика (базовый уровень)			
Математика (профильный)			
Физика			
Химия			
Информатика и ИКТ			
Биология			
История			
География			
Английский язык (письменная			
Английский язык (устная часть)			
Немецкий язык (письменная			
Немецкий язык (устная часть)			
Французский язык (письменная			
Французский язык (устная часть)			
Испанский язык (письменная			
Испанский язык (устная часть)			
Обществознание			
Литература			

*Укажите «ДОСР» для выбора досрочного периода, «ОСН» - основного периода и «ДОП» - дополнительные сроки (резервные дни)

Прошу создать условия, учитывающие состояние здоровья, особенности психофизического развития, для сдачи экзаменов подтверждаемого:

☐ Копией рекомендаций психолого-медико-педагогической комиссии

☐ Оригиналом или заверенной в установленном порядке копией справки, подтверждающей факт установления инвалидности, выданной федеральным государственным учреждением медико-социальной экспертизы

Указать дополнительные условия, учитывающие состояние здоровья, особенности психофизического развития

☐ Специализированная аудитория

☐ Увеличение продолжительности выполнения экзаменационной работы на 1,5 часа

☐ Увеличение продолжительности выполнения экзаменационной работы ЕГЭ по иностранным языкам с включенным разделом «Говорение» на 30 минут

☐ _____

_____

_____

(иные дополнительные условия/материально-техническое оснащение, учитывающие состояние здоровья, особенности психофизического развития)

Согласие на обработку персональных данных прилагается.

С Порядком проведения ГИА и с Памяткой о правилах проведения ЕГЭ в 2016 году ознакомлен (ознакомлена)

Подпись заявителя _____/_____(Ф.И.О.)

«____» _____ 20___ г.

Контактный телефон

Регистрационный номер

до 1 февраля 2017 года

Выбор даты или периода:

- досрочный период «ДОСР»
- основной период «ОСН»
- дополнительный период (резервные дни) «ДОП»

Форма ГИА:

- ЕГЭ
- ГВЭ

Прошу создать условия учитывающие состояние здоровья, особенности психофизического развития, для сдачи экзаменов подтверждаемого:

☐ Копией рекомендаций ПМПК

☐ Оригиналом или заверенной в установленном порядке копией справки, подтверждающей факт установления инвалидности, выданной ФГУ МСЭ

Указать дополнительные условия, учитывающие состояние здоровья, особенности психофизического развития

☐ специализированная аудитория

☐ увеличение продолжительности экзамена на 1,5 часа

☐ увеличение продолжительности выполнения экзамена по ин.языкам с включенным разделом «Говорение» на 30 минут

☐ _____

(иные доп.условия/мат.-техн.оснащение, учитывающее состояние здоровья)

Согласие на обработку персональных данных прилагается

С порядком проведения ГИА и с Памяткой о правилах проведения ЕГЭ в 2017 году ознакомлена (а)

« » _____20 г. *(подпись и расшифровка подписи заявителя)*

Заявление

После 1 февраля

- Изменить (дополнить) перечень указанных в заявлении экзаменов можно только при наличии уважительных причин (болезнь или иные обстоятельства), подтвержденных документально, обратившись в ГЭК не позднее, чем за две недели до начала соответствующих экзаменов

Обязательные предметы

- Русский язык
- Математика

Какой уровень математики выбрать?

БАЗОВЫЙ – получить аттестат и поступить в вуз, где математика не является вступительным экзаменом.

ПРОФИЛЬНЫЙ – получить аттестат и поступить в вуз, где математика внесена в перечень обязательных вступительных экзаменов.

Школьник может выбрать и сдать любое количество предметов из списка

- Обществознание
- Физика
- Химия
- Биология
- История
- Литература
- Информатика и ИКТ
- География
- Иностранные языки (английский, немецкий, французский и испанский)

Важно ориентироваться на планируемую специальность (направления подготовки) вуза

- ПЕРЕЧЕНЬ ВСТУПИТЕЛЬНЫХ ИСПЫТАНИЙ в вузах всех специальностей (направлений подготовки) определяется приказом Минобрнауки России.
- Каждый вуз выбирает из этого перечня предметы, которые должны представить в своих **правилах приема** и объявить **до 1 октября 2016 года**

Какие предметы сдают по выбору

Дата экзамена	РАСПИСАНИЕ ЕГЭ ПРОЕКТ
29 мая 2017	География, информатика и ИКТ
31 мая 2017	Математика (базовый)
2 июня 2017	Математика (профильный)
5 июня 2017	Обществознание
7 июня 2017	Физика, литература
9 июня 2017	Русский язык
13 июня 2017	Иностранные языки (письменная часть), биология
15 июня 2017	Иностранные языки (устная часть)
16 июня 2017	Иностранные языки (устная часть)
19 июня 2017	Химия, история
20 июня 2017	Резерв: география, информатика и ИКТ
21 июня 2017	Резерв: литература, химия, физика, обществознание
22 июня 2017	Резерв: биология, история, иностранные языки
23 июня 2017	Резерв: иностранные языки
28 июня 2017	Резерв: математика (базовый и профильный)
29 июня 2017	Резерв: русский язык

1 июля 2017 года
Резерв: по всем предметам

До начала экзаменов

- Необходимо получить уведомление в местах регистрации на ЕГЭ

Уведомление

- Не является обязательным документом для допуска на экзамен

Уведомление

Информация участника ЕГЭ о регистрации на экзамены

Дата регистрации		20 г.	Штамп образовательной организации
Подпись ответственного лица			расшифровка подписи ответственного лица

Информация об участнике

Фамилия	Иванов	Документ	
Имя	Иван	Серия	1111
Отчество	Иванович	№	222222

Регион	38	Код образовательной организации	053648	Класс	11

Код регистрации

Экзамен	Русский язык	Код предмета	1
Дата проведения	29.04.2014		
Начало экзамена	10 00		

Пункт проведения экзамена (ППЭ)

Адрес	г.Иркутск, ул. Карла-Либкнехта,131
Наименование организации	МБОУ г.Иркутска СОШ №14

Экзамен	Математика	Код предмета	2
Дата проведения	05.06.2014		
Начало экзамена	10 00		

Пункт проведения экзамена (ППЭ)

Адрес	г.Иркутск, ул. Карла-Либкнехта,131
Наименование организации	МБОУ г.Иркутска СОШ №14

Продолжительность экзаменов

- Математика (профильный уровень), физика, информатика и ИКТ, литература - **3 часа 55 минут**

- Русский язык, обществознание, история, биология – **3 часа 30 минут**

- География, химия, иностранные языки, математика (базовый уровень)– **3 часа**

РАЗРЕШЕНО

Гелевая, капиллярная или перьевая ручка с чернилами черного цвета

- **по математике - линейка;**
- **по физике - линейка и непрограммируемый калькулятор*;**
- **по химии - непрограммируемый калькулятор;**
- **по географии - линейка, транспортир, непрограммируемый калькулятор.**

* Непрограммируемые калькуляторы:
а) обеспечивают выполнение арифметических вычислений (сложение, вычитание, умножение, деление, извлечение корня) и вычисление тригонометрических функций (sin, cos, tg, ctg, arcsin, arcos, arctg);
б) не осуществляют функции средства связи, хранилища базы данных и не имеют доступ к сетям передачи данных (в том числе к сети Интернет).

- Продукты питания: вода, шоколад (без фольги)
- Лекарства при необходимости
- Использование на экзамене средств обучения

Разрешается на экзамене

- Средства связи
- Электронно-вычислительную технику
- Фото, аудио и видеоаппаратуру
- Справочные материалы
- Письменные заметки
- Иные средства хранения и передачи информации

- Вынос из аудитории ППЭ экзаменационных материалов на бумажном или электронном носителях, их фотографирование;
- Оказание содействия другим участникам ЕГЭ, в том числе передача им указанных средств и материалов

Запрещено

!

Участник, допустивший нарушение установленного порядка проведения ЕГЭ, ГВЭ удаляется с экзамена.

стационарными металлоиска-телями

средствами видеонаблюдения

Пункт проведения экзамена - ППЭ оборудуется

Правый берег

МАОУ «СОШ №13 имени М.К. Янгеля», ул. Карла Маркса,45

Левый берег

МБОУ «Городская гимназия №1»,

ул. Наймушина, 9

ППЭ ЕГЭ в г.Усть-Илимске

ДОПУСК В ППЭ

УЧАСТНИКОВ ЭКЗАМЕНОВ, СОТРУДНИКОВ ППЭ

- наличие **документов**, удостоверяющих личность (свидетельство о рождении не является документом, удостоверяющим личность)
- наличие в списках распределения в данный ППЭ

Во время экзамена необходимо:

- Внимательно выслушать инструктаж организатора о порядке проведения ЕГЭ, правилах оформления бланков, порядке подачи апелляции, о случаях удаления с экзамена, местах и времени ознакомления с результатами и т.д.
- Проверить бланки и контрольные измерительные материалы (КИМ) на наличие полиграфических дефектов
- Внимательно сверить все необходимые номера (согласно инструктажу организатора)
- Внимательно читать вопросы в заданиях КИМ
- Заполнять бланки аккуратно в соответствии с образцами написания символов, представленных на бланках

- Участник может использовать черновики и делать пометки в КИМ.
  - НО!!! Черновики и КИМ не проверяются и записи в них не учитываются при обработке, а также не используются при рассмотрении апелляции
- **Проверяются только ответы в бланках!**

B4 Строительная фирма планирует купить 70 м^3 пеноблоков у одного из трёх поставщиков. Цены и условия доставки приведены в таблице. Сколько рублей нужно заплатить за самую дешёвую покупку с доставкой?

Поставщик	Стоимость пеноблоков (руб. за 1 м^3)	Стоимость доставки (руб.)	Дополнительные условия доставки
А	2 600	10 000	Нет
Б	2 800	8 000	При заказе товара на сумму свыше 150 000 рублей доставка бесплатная
В	2 700	8 000	При заказе товара на сумму свыше 200 000 рублей доставка бесплатная

B5 Найдите корень уравнения $\log_3(x-3)=2$.

B6 Треугольник ABC вписан в окружность с центром O. Найдите угол BOC, если угол BAC равен 32°.

B7 Найдите $\sin\alpha$, если $\cos\alpha=0{,}6$ и $\pi<\alpha<2\pi$.

B8 На рисунке изображён график дифференцируемой функции $y=f(x)$. На оси абсцисс отмечены девять точек: x_1, x_2, x_3, ..., x_9. Среди этих точек найдите все точки, в которых производная функции $f(x)$ отрицательна. В ответе укажите количество найденных точек.

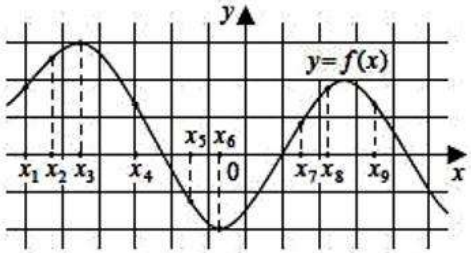

ВНИМАНИЕ!

ДЛЯ ПОЛУЧЕНИЯ АТТЕСТАТА

УСТАНОВЛЕНО **минимальное количество баллов ЕГЭ по:**

- **Русскому языку** – 24 балла (по 100-бальной шкале)
- **Математике базового уровня** – 3 балла (по 5-бальной шкале)
- **Математике профильного уровня** – 27 баллов (по 100-бальной шкале)

Для этого

- организатор приглашает члена ГЭК
- участник заполняет форму апелляции в **2-х экземплярах**
- 1 экземпляр остается у участника, 2-й экземпляр член ГЭК доставляет в Конфликтную комиссию вместе с материалами служебного расследования по факту подачи апелляции
- Конфликтная комиссия рассматривает апелляцию **не более 2-х рабочих дней** с момента ее подачи
- В случае удовлетворения апелляции **результат ЕГЭ участника аннулируется**, и участнику предоставляется возможность **сдать** ЕГЭ по данному предмету **в другой день, предусмотренный расписанием.**

Апелляция о нарушении установленного порядка проведения ЕГЭ

Результаты:

- Ознакомление обучающихся с полученными результатами осуществляется **не позднее 2-х рабочих дней** со дня их утверждения ГЭК (под подпись).
- Результаты экзаменов действительны 4 года, следующих за годом получения таких результатов.
- С 2014 года «Свидетельство о результатах ЕГЭ» **не выдается**.

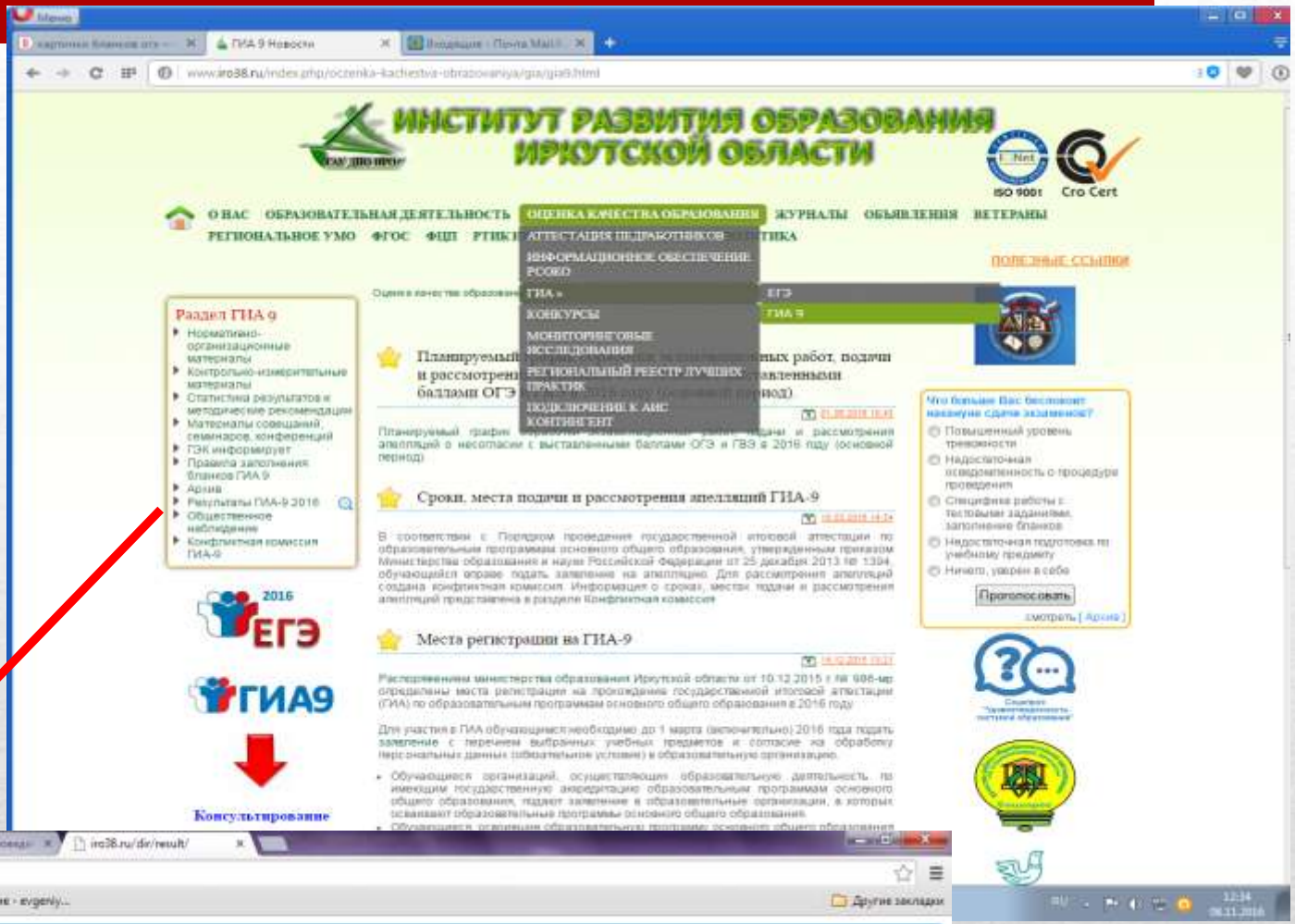

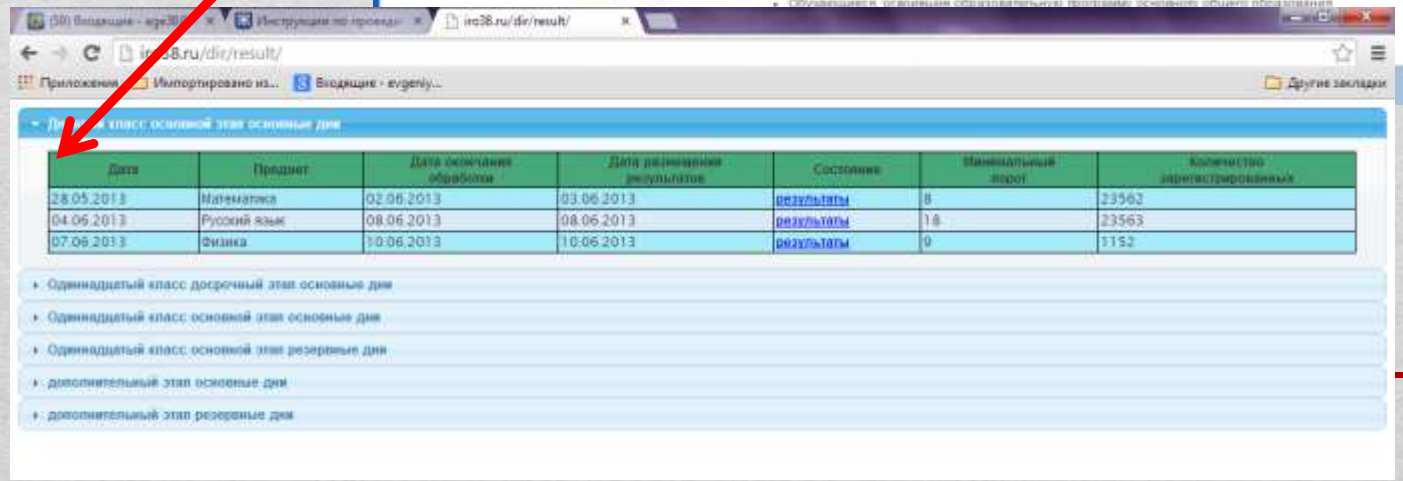

Дата	Предмет	Дата окончания обработки	Дата размещения результатов	Состояние	Минимальный порог	Количество зарегистрированных
28.05.2013	Математика	02.06.2013	03.06.2013	результаты	8	23562
04.06.2013	Русский язык	08.06.2013	08.06.2013	результаты	18	23563
07.06.2013	Физика	10.06.2013	10.06.2013	результаты	9	1152

- Одиннадцатый класс досрочный этап основные дни
- Одиннадцатый класс основной этап основные дни
- Одиннадцатый класс основной этап резервные дни
- дополнительный этап основные дни
- дополнительный этап резервные дни

Сроки, места подачи и рассмотрения апелляций

	О нарушении установленного порядка проведения ГИА	*О не согласии с выставленными баллами*
Сроки подачи апелляций	**В день проведения экзамена. Апелляция и заключение в тот же день передаются в конфликтную комиссию**	**В течение двух рабочих дней после официального дня объявления результатов ГИА**
Рассмотрение апелляций	**В течение двух рабочих дней**	**В течение четырех рабочих дней с момента поступления апелляции в конфликтную комиссию**
Места подачи апелляций	**В ППЭ, в котором участник сдавал экзамен**	**1. В ОО, в которой участник был допущен к ГИА.** **2. В конфликтную комиссию.**

Установлены минимальные баллы ЕГЭ

ПРЕДМЕТЫ	БАЛЛЫ
Русский язык	36
Математика (профильного уровня)	27
Физика	36
Химия	36
Информатика и ИКТ	40
Биология	36
История	32
География	37
Иностранные языки	22
Литература	32
Обществознание	42

- Вузы имеют право устанавливать свои минимальные баллы (с которыми будут принимать абитуриентов) **выше этого уровня!**

Для поступления в ВУЗы в 2016г.

Неудовлетворительный результат	Сроки пересдачи
По одному из обязательных предметов	В дополнительные сроки в текущем году
Повторно неудовлетворительный результат по этому предмету	Не ранее 1 сентября текущего года
По двум обязательным предметам	

Предметы по выбору в текущем году не пересдаются

Если выпускник получил на ЕГЭ неудовлетворительный результат?

Какие льготы можно получить с помощью олимпиады

- 1группа:
  - поступление в вуз без экзаменов
- 2группа:
  - за экзаменационный предмет 100 баллов при поступлении;
  - 100 баллов за дополнительное вступительное испытание, которое необходимо пройти в некоторых вузах

Какие олимпиады дают льготы?

- Международные олимпиады по общеобразовательным предметам школьников
- Всероссийская олимпиада школьников
- Олимпиады школьников
- Олимпийские, Паралимпийские и Сурдолимпийские игры

олимпиады

- Конкретный **перечень олимпиад** школьников, **дающих льготы** при поступлении, **определяется** Минобрнауки России **до 1 ноября**

- **Уровни олимпиад**, которые также влияют на льготы, помогающие при поступлении, **определяются** Минобрнауки России **до 10 мая.**

- **ВАЖНО!**

Вне конкурса, **используя льготу** победителя или призера любой олимпиады, можно поступить **только в один вуз на одно направление подготовки** (специальность), соответствующее профилю олимпиады.

В других вузах победители и призеры различных олимпиад смогут участвовать в конкурсе **на общих основаниях.**

Полный перечень олимпиад

(с указанием предмета, профиля и уровня) размещен на официальном сайте Российского совета олимпиад школьников

http://www.rsr-olymp.ru/

ЧТО НУЖНО СДЕЛАТЬ, чтобы потом не пожалеть о неправильном решении	
Оценить свои возможности (понять собственные сильные и слабые стороны)	Регулярно принимать участие в пробных тестированиях, чтобы выбрать предметы, по которым лучше сдавать ЕГЭ
Скорректировать свои ожидания	Высокий проходной балл – визитная карточка многих престижных университетов. Определитесь – возможно ваш результат объективно сильно недотягивает до уровня таких гигантов
	Важно решить: при выборе вуза рассматривается только «бюджет» или в случае необходимости и платное образование
Выбрать не более пяти вузов	Определиться с направлением обучения. Карьерные перспективы после его окончания. Узнать где в основном работают выпускники Какую заработную плату предлагают им.
Посетить Дни открытых дверей вузов	
Определить цель	Решающий выбор стоит делать по результатам ЕГЭ

Как выбрать вуз?

- статус вуза;
- карьерные перспективы;
- количество бюджетных мест;
- наличие или отсутствие внутренних экзаменов;
- вузовские олимпиады;
- стоимость обучения;
- уровень заинтересованности вуза в трудоустройстве выпускников;
- наличие или отсутствие военной кафедры;
- условия предоставления общежития;
- местоположение вуза.

На что важно обратить внимание при выборе вуза

Советы родителям

Не тревожьтесь о количестве баллов, которые ребёнок получит на экзамене. Внушайте ему мысль, что количество баллов не является показателем его возможностей.

Не повышайте тревожность ребёнка накануне экзаменов, это отрицательно скажется на результате тестирования.

Обеспечьте дома удобное место для занятий, проследите, чтобы никто из домашних не мешал.

Помогите детям распределить темы подготовки по дням.

Ознакомьте ребёнка с методикой подготовки к экзаменам. Подготовьте различные варианты тестовых заданий по предмету и потренируйте ребёнка, ведь тестирование отличается от привычных ему письменных и устных экзаменов.

Во время тренировки по тестовым заданиям приучайте ребёнка ориентироваться во времени и уметь его распределять. Если у ребёнка нет часов, обязательно дайте их ему на экзамен.

Подбадривайте детей, повышайте их уверенность в себе.

Контролируйте режим подготовки к экзаменам, не допускайте перегрузок.

Обратите внимание на питание ребёнка. Такие продукты, как рыба, творог, орехи, курага и т.д., стимулируют работу головного мозга.

Накануне экзамена обеспечьте ребёнку полноценный отдых, он должен отдохнуть и хорошо выспаться.

Не критикуйте ребёнка после экзамена.

Помните: главное — снизить напряжение и тревожность ребёнка и обеспечить ему необходимые условия для занятий.

ИНФОРМИРОВАНИЕ ГРАЖДАН

ege@iro38.ru

на официальных сайтах:

- образовательной организации
- ✓ министерства образования Иркутской области (www. minobr.irkobl.ru),
- ✓ ИРО (www.iro38.ru)
- ✓ образовательный портал г.Усть-Илимска (uiedu.ru)

Телефоны горячей линии:

- (3952) 20-16-38 – министерство образования Иркутской области,
- (3952) 53-40-84 – региональный центр обработки информации.

МКУ «ЦРО» г.Усть-Илимск

- 6-21-22 или 6-22-60 добавочный 9

11 класс:
efremenko.natalja2017@yandex.ru

Экзамен для меня всегда праздник, профессор!